

# 2021-2022

# **RELATÓRIO DE ATIVIDADES**



# ÍNDICE

- 03** Sumário Executivo
- 04** Sobre a Escola
- 06** Estrutura Organizacional
- 08** O Ano Letivo em Números
- 12** Atividades Desenvolvidas
- 19** Conclusão

# SUMÁRIO EXECUTIVO

O ano letivo 2021-2022 destaca-se pela consolidação da oferta formativa da Escola Superior de Saúde de Santa Maria (ESSSM). Além do início de uma nova área técnico-científica, com a abertura do 1.º ano do Curso de Licenciatura em Terapia Ocupacional, abriu ainda, pela primeira vez, o Mestrado em Enfermagem Médico-Cirúrgica, a Pós-Graduação em Enfermagem em Emergência Extra-Hospitalar e a Pós-Graduação em Qualidade e Controle de Infecções em Unidade de Saúde, lecionada em colaboração com a APCER. Durante o ano letivo foi acreditado um novo Mestrado em Fisioterapia em Condições Neuro-Músculo-Esqueléticas e aprovados dois novos cursos CTESP. Ao longo do ano letivo foi também renovada a acreditação, sem condições, do Curso de Licenciatura em Fisioterapia.

Este ano representa também um ano de alguma normalidade, depois de dois anos letivos pautados por inúmeras interrupções devido à pandemia de COVID-19. Nota-se um retomar das atividades desenvolvidas, destacando-se as mobilidades *incoming* e as atividades e comemorações presenciais. Os anos de pandemia trouxeram novos desafios para os estudantes, o que se tem notado no aumento relevante do número de estudantes que necessita agora de acompanhamento pelo Gabinete de Apoio ao Estudante (GAAP).

# SOBRE A ESCOLA

A ESSSM é uma instituição privada de ensino superior politécnico, propriedade da Província Portuguesa das Franciscanas Missionárias de Nossa Senhora. Foi criada em 1952 como estabelecimento destinado à formação de profissionais de enfermagem e foi-se transformando ao longo do tempo de acordo com a evolução legal e científico técnica do ensino da enfermagem. Desde 9 de junho de 2016, tornou-se Escola Superior de Saúde Santa Maria, acolhendo novas áreas de formação.

A ESSSM tem como documento fundacional os Estatutos aprovados pelo Despacho n.º 4328/2019 de 24 de abril.



## MISSÃO

Formar profissionais de saúde altamente qualificados nas vertentes humana, científica, técnica e cultural, no quadro de valores ético-morais da matriz franciscana.

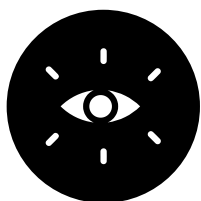

## VISÃO

Ser reconhecida como uma escola de referência no âmbito da saúde e na área do envelhecimento ativo e saudável.



## OBJETIVOS

- Formar profissionais de qualidade, num quadro de referência internacional, nas diversas áreas e níveis de intervenção profissional;
- Desenvolver investigação e difusão do conhecimento em saúde e áreas afins;
- Promover a formação contínua e graduada dos diplomados, habilitando-os para a interdisciplinaridade e a cooperação;
- Colaborar na prestação de serviços à comunidade, com vista ao desenvolvimento socioeconómico e cultural da região de implementação da ESSSM;
- Apoiar ações, nomeadamente de formação, que a Entidade Instituidora entenda desenvolver nas diferentes áreas da sua intervenção;
- Promover a cooperação e o intercâmbio cultural, científico e técnico com instituições congéneres nacionais e estrangeiras, públicas ou privadas, com vista à valorização mútua tendo em conta o quadro europeu de integração.

# ESTRUTURA ORGANIZACIONAL

O modelo organizacional da ESSSM encontra-se representado no seguinte organigrama:

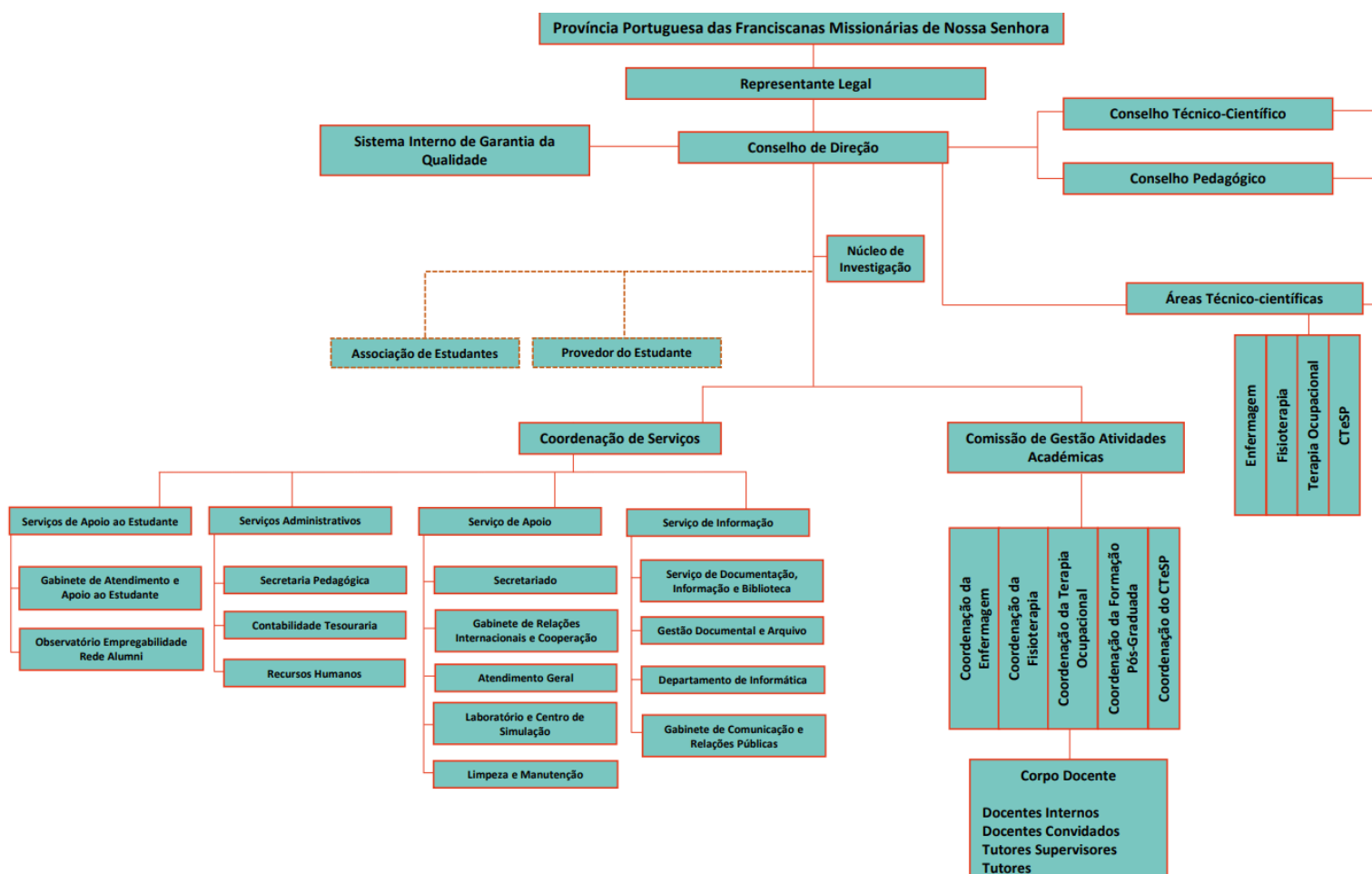

No ano letivo 2021-2022, os órgãos de governo da ESSSM eram constituídos por:

- **Conselho de Direção:**

- Presidente - Professor Doutor José Manuel Silva,
- Vice-presidente - Professora Doutora Irmã Ana Paula Conceição,
- Vogal - Professora Doutora Goreti Marques.

- **Conselho Técnico-Científico:**

- Presidente - Professor Doutor José Manuel Silva,
- Vice-presidente - Professora Doutora Beatriz Edra,
- Secretária - Professora Doutora Raquel Almeida,
- Docente - Professora Doutora Cristiane Silva,
- Docente - Professor Doutor Carlos Crasto,
- Elemento Externo - Dr. Fátima Pinho,
- Elemento Externo - Dr. Ana Luísa Correia.

- **Conselho Pedagógico:**

- Presidente - Professor Doutor António Mesquita Montes,
- Vice-presidente - Mestre Catarina Simões,
- Secretário - Professor Doutor Abílio Cardoso,
- Docente - Mestre Ana Couto,
- Estudante - Joana Santos,
- Estudante - Rui Ribeiro,
- Estudante - Margarida Ferreira,
- Estudante - Rita Martins.

# O ANO LETIVO EM NÚMEROS

1. Oferta Formativa
2. Estudantes
3. Recursos Humanos





# 1. OFERTA FORMATIVA

A oferta formativa da ESSSM no ano letivo 2021-2022 incluiu:

- **Três Licenciaturas:**
  - Licenciatura em Enfermagem
  - Licenciatura em Fisioterapia
  - Licenciatura em Terapia Ocupacional
- **Um Curso Técnico Superior Profissional:**
  - Gerontologia e Cuidados de Longa Duração
- **Dois Pós-Licenciaturas:**
  - Enfermagem de Saúde Materna e Obstetrícia
  - Enfermagem Comunitária
- **Oito Pós-Graduações:**
  - Cuidados Intensivos, Emergência e Doente Crítico
  - Cuidados Paliativos
  - Enfermagem em Emergência Extra-Hospitalar
  - Enfermagem em Nefrologia
  - Fisioterapia Cardiorespiratória - divulgado, mas sem edição em 2021-2022
  - Gestão dos Serviços de Saúde
  - Instrumentação Cirúrgica
  - Qualidade e Controlo de Infeções em Unidade de Saúde
- **Três Mestrados:**
  - Mestrado em Enfermagem de Reabilitação
  - Mestrado em Enfermagem de Saúde Infantil e Pediátrica
  - Enfermagem Médico-Cirúrgica

No ano letivo 2021-2022 foi submetido um pedido de acreditação prévia do Mestrado em Fisioterapia em Condições Neuro-Músculo-Esqueléticas, tendo o mesmo sido acreditado, pela A3ES, em julho 2022. Foram ainda aprovados dois novos cursos CTESP, sendo estes em Secretariado Clínico, em parceria com o Hospital Santa Maria - Porto e a Escola Profissional Profitecla, e em Design Educacional e Tecnologias Digitais, em parceria com a Escola Superior de Educação Paula Franssinetti.

## 2. ESTUDANTES

No ano letivo 2021-2022, a ESSSM tinha 853 estudantes, sendo 528 na formação pré-graduada e 325 na formação pós-graduada. Na formação pré-graduada, 179 estudantes (33,9%) representavam inscrições pelo 1.º ano - 1.ª vez. Na formação pós-graduada, cuja oferta formativa com um ano de duração é mais comum, 299 estudantes (92,0%) representavam novas matrículas. O número global de graduados foi de 317, sendo 123 na formação pré-graduada e 194 na formação pós-graduada.

### Estudantes por tipologia de curso

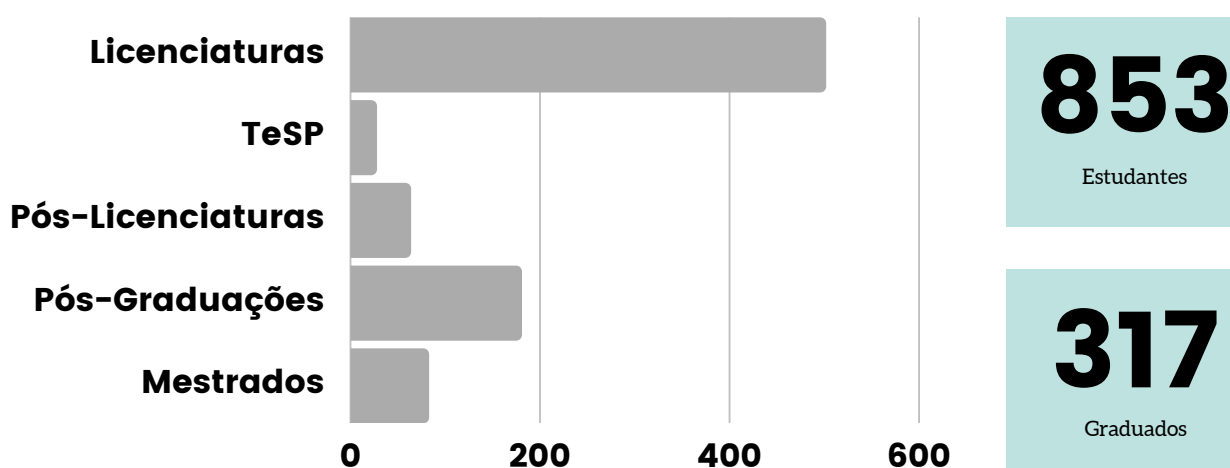

Os estudantes matriculados e inscritos na ESSSM podem candidatar-se à atribuição de bolsas de estudos comparticipadas integralmente pelo Estado, a fundo perdido, através da Direção Geral do Ensino Superior. No ano letivo em análise, foram apresentadas 276 candidaturas (52,2% dos estudantes elegíveis). Foram atribuídas 159 bolsas de estudo, o que representa 57,6% de bolsas concedidas. Adicionalmente, os estudantes da ESSSM beneficiaram de cinco Bolsas Porto de Conhecimento, de uma Bolsa de Mérito do Ministério da Ciência, Tecnologia e Ensino Superior, de duas Bolsa de Mérito Santander Universidades e de cinco apoios no âmbito do Fundo de Apoio ao Estudante.

**1420,58€**

com complementos

Valor da bolsa média atribuída pela DGES  
(mínimo 872€ - máximo 5524€)

**18**

N.º de estudantes  
acompanhados pelo GAAP  
(>4 sessões)

# 3. RECURSOS HUMANOS

No ano em análise, os recursos humanos da ESSSM incluíam 22 docentes internos (18 docentes a tempo integral e 4 a tempo parcial 50%). Destes, 16 docentes (72,7%) são doutorados e 4 (18,2%) encontram-se a frequentar doutoramento. Catorze docentes (63,6%) são do sexo feminino.



A ESSSM conta ainda com 118 docentes, de ambos os sexos e com diversos graus académicos, que colaboram em regime de colaboração externa (prestação de serviços ou protocolo interinstitucional).



Em julho 2022, o pessoal de administração e serviços incluía 29 funcionários, sendo 22 (75,9%) do sexo feminino. Do total de funcionários, 44,8% têm habilitações ao nível do ensino superior e 10,3% encontram-se a prosseguir estudos.

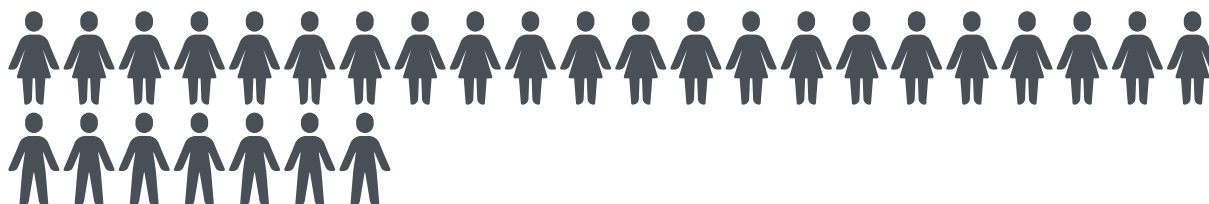

# ATIVIDADES DESENVOLVIDAS

1. Institucionais
2. Internacionalização
3. Empregabilidade
4. Investigação & Desenvolvimento
5. Responsabilidade Social e Ambiental



# 1. INSTITUCIONAIS

A ESSSM tem um papel ativo no desenvolvimento pessoal e técnico-científico dos seus estudantes e colaboradores. As atividades desenvolvidas cobrem uma série de áreas de interesse institucional e são promovidas pelos diversos serviços e departamentos. Destacam-se as iniciativas de voluntariado, muito alinhadas com o cariz Franciscano da Instituição.

Nas seguintes tabelas encontram-se alguns exemplos das atividades e comemorações organizadas pela ou em colaboração com a ESSSM.

## Atividades e Comemorações

- Encontro Desperta: "Despertar da ESPERANÇA"
- Semana de acolhimento aos novos estudantes
- Erasmus Days 2021
- Dia da Escola
- Semana Internacional de Acesso Aberto - sessões de capacitação para a prática da Ciência Aberta
- Webinar "As métricas na publicação científica e na ciência aberta"
- Iniciativa "Dá voz ao teu sotaque" - desafio promovido pelo Plano Nacional de Leitura
- Conferência Dia Nacional do Cuidador
- Dia do Pensamento Crítico
- Iniciativa "GAAP Dicas"
- Formação "APA e Mendeley"
- Formação "CINAHL Plus With Full Text e eBook Clinical Collection: pesquisas básicas"
- Semana de Sensibilização para a MalNutrição
- Lançamento do livro "Com o mundo às costas"
- MPACTALKS - a minha história muda o mundo? - celebração do Dia Internacional do Voluntariado de 2021
- Ciclo de Webinars NEBio: O Luto prepara-se - quando e como proceder
- Programa Riscos & Desafios
- Festa da Família
- Atividades de Empregabilidade - Guião de CV e Entrevista de Emprego
- Lançamento do livro "Em busca da Saúde"
- Tertúlia "Desporto: uma fé saudável?"
- Iniciativa Maio Contigo - visitas guiadas e dia aberto
- Missa de Bênção das Mãos

## Área Técnico-Científica

## Atividades

### Área Técnico-Científica de Enfermagem

- Seminários Comunica 2022 (1.º ano - Curso de Licenciatura em Enfermagem);
- Curso Suporte Básico de Vida (2.º ano - Curso de Licenciatura em Enfermagem);
- III Seminário sobre Violência: Olhares Sobre a Violência nos Idosos (3.º ano - Curso de Licenciatura em Enfermagem);
- Congresso Científico 2022: Transição para Enfermagem (4.º ano - Curso de Licenciatura em Enfermagem);
- Webinar - Do confinamento ao desconfinamento: Onde estamos? Como estamos? Para onde vamos? (4.º ano - Curso de Licenciatura em Enfermagem);
- Curso Doente Crítico: do extra ao intra-hospitalar (4.º ano - Curso de Licenciatura em Enfermagem);
- Webinar em Autoregulação do bebé (Mestrado em Enfermagem de Saúde Infantil e Pediátrica);
- Curso Suporte Avançado de Vida (Mestrado em Enfermagem Médico-Cirúrgica)

### Área Técnico-Científica de Fisioterapia

- Formação sobre as normas de referência bibliográfica APA e sobre Mendeley em sala de aula (1.º ano - Curso de Licenciatura em Fisioterapia);
- Visita ao CIR - Centro de Investigação em Reabilitação (1.º ano - Curso de Licenciatura em Fisioterapia);
- Curso de Suporte Básico de Vida (2.º ano - Curso de Licenciatura em Fisioterapia);
- Atividade comemorativa do Dia Nacional da Fisioterapia;
- Workshop com a tecnologia da Clynx;
- Apoio à atividade desportiva "Torneio Multidesportos Eixo Atlântico";
- Apoio à atividade desportiva "Provas MIAC: Maia International Acro Cup & X Maia FIG Acro World Cup".;

### Área Técnico-Científica de Terapia Ocupacional

- Webinar "Terapia Ocupacional: qual o seu papel durante a pandemia de COVID-19";
- Webinar "Produtos de Apoio";
- Visita/ divulgação da Associação Portuguesa de Terapeutas Ocupacionais.

## 2. INTERNACIONALIZAÇÃO

Realizaram-se, em 2021-2022, 6 fluxos de mobilidade *incoming* ao abrigo de diferentes programas:

- 3 estudantes provenientes do Brasil,
- 1 estudante proveniente de Itália,
- 1 estudante proveniente da Suíça,
- 1 docente, em missão ensino, proveniente da Turquia.

Adicionalmente, foram realizadas duas mobilidades *outgoing*, de um docente e um funcionário da administração e serviços, para a Polónia.



# 3. EMPREGABILIDADE

Apesar da escola ter, desde 2016, um Observatório da Vida Profissional, este sofreu uma reestruturação no ano letivo em análise, não tendo sido possível a recolha de dados institucionais oficiais sobre a empregabilidade dos diplomados.

Segundo os dados do IEFP, a percentagem de empregabilidade dos diplomados do Curso de Licenciatura em Enfermagem entre 2017-2021 foi de 99,7%. Este serviço público não tem ainda dados relativos ao Curso de Licenciatura em Fisioterapia, por se tratar de um curso relativamente recente. Ainda assim, no âmbito do processo de renovação da acreditação do Curso de Licenciatura em Fisioterapia, pela A3ES, foi realizada uma auscultação informal aos ex-estudantes, em maio 2022. Foi possível verificar que 94,7% dos graduados das turmas de 2020 e 2021 se encontram a trabalhar na área da Fisioterapia. Foi ainda possível constatar que 13,2% dos ex-estudantes se encontram a prosseguir estudos, frequentando cursos de mestrado.





# 4. INVESTIGAÇÃO & DESENVOLVIMENTO

Devido ao crescente envolvimento da ESSSM em projetos de intervenção social e educacional, a nível nacional e internacional, o Núcleo de Investigação passou a ter um papel de maior relevo na divulgação de oportunidades para candidaturas a projetos financiados, tendo sido o seu nome e objetivos atualizados, sendo doravante designado por **Núcleo de Investigação e Projetos (NIP)**.

Projetos Financiados ativos:

- Porto Sentido (POISE-03-4639-FSE-000678)
- GivingCare (2020-1-PT01-KA203-078360)

Projetos Internacionais Não Financiados:

- Fostering and assessing students' creativity and critical thinking in higher education (OCDE)

**58**

Investigadores NIP

**2**

Projetos Financiados

## Evolução da produção científica

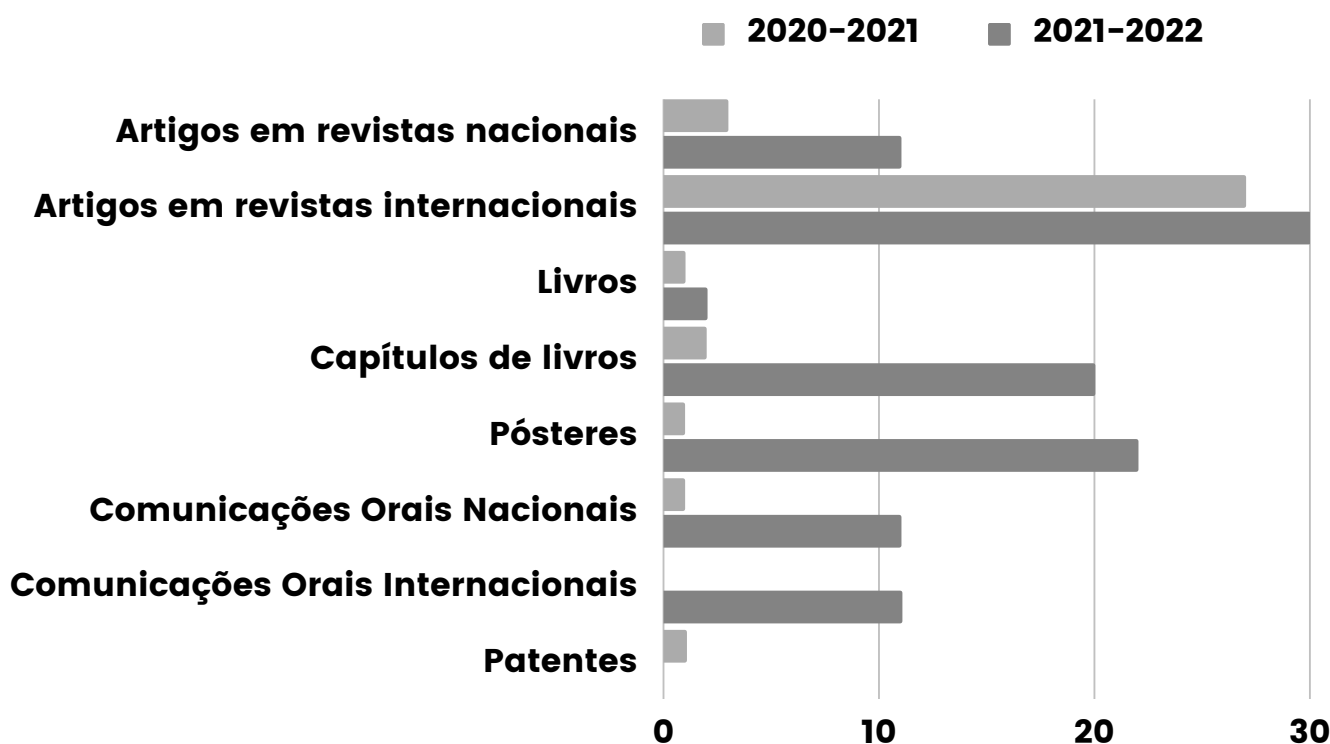

# 5. RESPONSABILIDADE SOCIAL E AMBIENTAL

A ESSSM contribui para o reforço da cidadania ativa, da coesão social e da realização pessoal, no sentido da consolidação dos avanços nas diversas áreas do saber para transformar a sociedade atual numa verdadeira sociedade do conhecimento e de participação, com espírito solidário e preocupações sociais.

A realização de formação e de atividades, de que se destacam as enquadradas no programa de voluntariado - Santa Maria Solidária -, direcionadas para públicos não tradicionais e para responder a questões emergentes da comunidade envolvente que inclui grupos com expectativas sociais, familiares, profissionais e académicas específicas, corresponde a objetivos de responsabilidade social e de atenção a questões sociais a que a ESSSM pode responder, de forma qualificada e socialmente empenhada.

Em 2020-2021, a ESSSM manteve a sua participação em diversos consórcios, redes e associações, mantendo a sua atividade nos mais diversos domínios de participação social. Neste ano letivo destaca-se a participação ativa nos seguintes grupos (por ordem aleatória):

- APESP - Associação Portuguesa do Ensino Privado Português;
- Grupo de Trabalho Ensino a Distância/Transição Digital do Colégio Politécnico da APESP;
- CS11 - Comissão Sectorial para a Educação e Formação;
- ORSIES - Observatório de Responsabilidade Social das Instituições de Ensino Superior;
- Projeto-Piloto Indicadores Estatísticos para Bibliotecas de Ensino Superior, desenvolvido pelo Grupo de Trabalho das Bibliotecas de Ensino Superior (GT-BES);
- AEPC - European Association for Palliative Care;
- RACS - Rede Académica das Ciências da Saúde da Lusofonia;
- AULP - Associação das Universidades de Língua Portuguesa;
- ENPHE - European Network of Physiotherapy in Higher Education;
- FUDEN - Fundación para el Desarrollo de la Enfermería;
- CRITHINKNET - Rede de Pensamento Crítico no Ensino Superior;
- ENOTHE - European Network of Occupational Therapy in Higher Education;
- NPISA - Núcleo de Planeamento e Intervenção Sem-Abrigo+.

# CONCLUSÃO

Na generalidade cumpriram-se os objetivos planeados e a escola continua a desenvolver as linhas estratégicas definidas:

1. Consolidação da estrutura organizacional e das equipas de serviços e letivas.
2. Aumento da oferta formativa.
3. Reforço das atividades de internacionalização e mobilidade.
4. Incremento da produção científica e projetos.
5. Diversificação das parcerias.
6. Desenvolvimento da inovação pedagógica e do ensino a distância.
7. Aposta no cumprimento dos Objetivos de Desenvolvimento Sustentável.
8. Fortalecimento da notoriedade da marca ESSSM.



